14SEP1939

婦女新都会

WOMAN WORLD

社長 尹梅伯
編輯 方竹筠
印刷 何滌非

經中華郵政登記認為第一類新聞紙類

天津特別市公署新聞事業管理所許可試辦

每份一張售洋六分 〔第十九期〕 中華民國二十八年九月十三日 〔星期三〕 〔第一版〕 借電話三零五八九號

未完的信

影楨

夜裏，月亮翻過了山坡的時候，只有一片振顫着的銀波映着湖岸上立着的一條黑影，在那零散微潤的沙石上靜靜的立着。沒有聲響的立着，像是一個幽靈的影子。

一陣沙沙的急促的鞋音，漸近了……是一個女孩子，年輕的女孩子，月亮照着她的亮晶的大眼，兩條翻飛的髮絲。一個苗條的身子。她微喘的，跑到了湖邊，到了正在掉頭望着她的一個老人的身邊。

「爸……你又在此癡想了。」她握住了他的臂。

他深深望了她一眼說——這時月光正映着他的那一雙有神的眸子。雖然他的眼角已經有着了很深的皺紋——

「孩子，又來鬧我了，——我在看着……」他又望了望那微顫的湖波，「我不想的，你去睡吧！」他把手移到她的髮上，輕輕的撫摩着，兩眼注視着天上稀疏的星子。

「不，晚風很凉，身體要害病的。」她撼着他的臂，望着他那憂鬱的多皺的臉。

「今夜月好，我沒感到夜風的吹襲，可是我的血是沸騰的。」他慢慢的說着，雖然音調抑了下去。

「爸，我愛你的，你不愛我了嗎？」

「不，我依舊愛你的，我愛你像愛你亡母一樣的深。」他吻了一下她的前額。「嫒孩子，你不知道你母親是多麼好勝的人，她一生的精神都是寄託在她的工作裏的，她整日的奔走着。整日的演說着，她曾經掀起了一部分人的熱血，曾燃起了數次的騷動，雖然，她和我發生了愛戀，但是她不放鬆她的工作的，白天她照樣的奔波的忙着、夜裏我們會在半山腰裏，溪邊，湖畔安逸的談着。」他吸了一口氣，再顫聲的說：「一個夜裏……我們相扶着一直跑到小山頂上，在那裏，我深深的祝福着她事業的成功，我深深的吻着她的面頰，深深的立下了誓願……」——

「也是一個月夜，我們慢步到這湖的邊沿……望着那平靜的湖面，映着的一盤銀月，她說；『我們的相聚，恐怕會像那湖裏的月亮的不穩定吧！』她像是自語。我也曾經默認了，但是我說；『我們不怕磨難的，我們不死總在一起的。』……」

「以後你便降生了，可憐你還沒有四個月大，她便去南島了，並且她預計轉年回來和我結婚的。但是過了半年那地方又起了騷動，她便被匪徒給殺了可憐她……一去不復返了……永不復……返了……」他的聲調顫得更厲害了，他把嘴閉得緊緊的，不再往下說了；兩眼亮了一亮，便低下了他那斑白的頭。

太陽正坐在半天，在一個種滿了丁香的院裏，花叢下站着一個年輕的姑娘，用手拉着一枝丁香，不時放在鼻上輕輕的臭着，在她鮮紅唇周，勻稱的描着一圈微笑。屋中老人的軒聲漸漸的小了下去，寂寂的院中佈滿了花香，籬外一陣鞋響，使她振作了一下，她知道那熟習的脚步聲是燕來了。

「燕……」一聲曳長的調子，隨着她跑了過去，緊握着了一個青年的手。

「伯父呢！又睡了吧！」少年把眉微蹙了一下，憂鬱的問着。

「他又喝酒了……昨夜他想起了母親直呆坐了半整夜，只痴數着天星。」他把頭低了下去，慢慢的說着。

「不必愁，有暇我們勸勸他老人家好了。」他緊緊的握着她的熱熱的手。

「你累了，你一定累了，你坐在石上吧！」她撫了撫他跳動的心，躭心的說。「我不愁的……」她再輕輕的微笑底。

在花蔭下，平滑的石上，並坐着他倆，春風搖曳着全院的丁香，溫軟的陽光依在微剝蝕的牆上，丁香的花瓣一片一片的飄下，飄落在他們的髮上，鬢上，熱烈吻着的唇間，緊擁着的懷抱裏……使他們迷惘的，狂熱的，沉了下去。

「我愛你，像海樣的深，像這山那樣的葱籠，我是怎麼樣的愛你呢？嫒妹」他熱烈的注視着她那微合的眼睛。

「啊！什麼都在消逝了，悲哀，鬱悶，寂寞，憤怒和幽傷！」她閉着眼的囈語着，像在慈母懷裏的嬰兒含糊的囈語着。

「嫒妹，過了這短短的春，你和我度那海上的夏日，預備過那異國的秋天吧……」——他忽然鬆放了她的擁抱，微微的。「不幸也許快要襲擊我們了，在那熱的初夏，我將要流浪到那遙遠的異國，孤單的，零丁的流浪去了……但是……嫒，你隨我去吧！不遲疑的隨我度那永久春天的異國生活去吧！」

「燕！我是你的，永久是你的，隨你把我帶……」她嚥住了，兩眼緊緊的閉上，熱的淚流了，狂流了。「但，父親，可憐的老人，我不能拋棄他的……」他把頭投在他的懷裏，顫顫的啜泣了。

「……」他俯下了頭，輕吻着她的頸，兩眼望着一兩隻穿飛的小鳥。

「父親……我不能……讓他孤單的留在這裏……他死也不願離開那湖的。」

「願上帝保佑他老人家……」少年的燕懇摯喃喃的說着

一陣陣的微風拂着他們的髮和髮間的花英，他們憂傷地走入了寂靜，走入了那遼遠的深思。

金色的太陽，射出了鮮紅的血光，映着輕飄着濃厚的白雲，散溢着微風吹盪了花香，院中靜了下去，丁香花幽鬱的靜垂着，沒有聲息，窒塞了整個的宇宙，整個的種滿了丁香的院裏。

燕吻着她凝着淚的面頰，輕輕的說：

「我不去的……嫒」。

月亮被黑雲遮了，風兒吹得凉了，兩星從天上飄下，滴在丁香的院裏，平靜的湖上，青葱的山坡。老人柱着杖輕輕掩上了門，慢步向那黑坳的山後去了，只留下了一片靜夜裏浙瀝的雨聲……

嫒從南屋走出，輕輕的走到老人的臥室，門微開着，濃馥的酒味翻了出來，屋中黑黑的沒有了燈光的亮，沒有了老人的軒聲。

「爸……」她顫聲的叫着，一面驚懼的點着了燈，照着那左面的臥床；尺空的被子和安閒放着的枕頭。一封粉色的信斜倚在一只橫躺着的空酒瓶上。

她呆了，她完全呆了，從淚濕的眼裏，望着那老人寫的不穩定的筆劃。——一封未寫完的信。

「嫒兒！

這是一個雨夜，是一個可紀念的雨夜，雨正灑在窗上，我的淚酒在胸前了，雨聲眞好，同時院中多麼寂靜，我兀自獨飲着，意度着你們花下的對語——被我偸聽到了的你們的話——那美麗的對語使我感動了，我想起了你的母親……她的柔情是超乎你們之上的，超乎每個人之上的，我感謝她給我的慰安，留給了我深深的印象。我也拿雨夜來說吧，却是秋雨，是溪畔，她依在我的懷裏，仰着面，承受着我熱烈的唇，和淸凉的雨星。她說了許多的話，聽不淸的話，也使我記不淸的話，我只記得她那有力的深深的回吻。嫒兒！不要留戀我道將要老去的父親了，我是不能害得你們分離的，我深知分離太辛苦了記得你母親別去那天，我抱着四月的你在海濱上的淒凉情形，我眞懶得再提起了……誰又想到那是終生的永別呢！去吧！孩子，那遙遠，保重你們的身子，老去的父親是沒有什麼囑告的。我痛飲了這一瓶，去那山間，越過那千水，萬山……

燕大高艾瑛小姐 （申贈）

…金店

金飾禮品 高價收買 金銀首飾 翡翠鑽石

金飾首飾 足金白銀 夾銀禮品

電東三五五一號

…銀號

北京前外掌廠胡同十六… 號電話南局一八…二… 天津日租界南旭街電話二二四三三 法租界二號路五十五號電話三三四五五 上海英租界天津路天華行內

分行 天津、青島、烟台、石家莊、威海衛、凌芬、開封、徐州、濟南、山海關、唐山、太原、新鄉、運城、龍口、海州、

…銀行

總行 上海江西路二百…號

分行 北京、天津、南京、漢口、大連、青島、陳州、哈爾濱、廣東、

出租保險箱 只收證金不收租費

行址…法租界中街 電話…三四四三九

國立北平圖書館藏

名閨沈美申小姐

醫院生活的感想

▲手指輕重下抓住病弱者的生命
▲惜乎神聖職業難得社會了解

陳子芝

我是個已經在醫界裏服務了三年的助士也這三年來的生活，就是我自脫離學校生活進到社會後的職業生活。

三年以來，我感覺到像這般的生活，有時眞使我高興，自己能得到點解除人痛苦的能力，在無形中給了我許多安慰，灰心也有時這社會環境太惡劣，社會上的人們好像不明白我們的使命，不過有時我自己想，我終該高興才對。

在冬天的時候，世界還浸在夢裏，我們就起來了，晚上躺在床上，往往人被一天的疲乏困倦，在極端的疲倦時候常常消極到預備自殺，有時自己煩惱起來，會不由自己的跳起來說：「撕碎了吧，我不願再繼續這生活了！」的確這種生活沒一點興趣，而一天十分的忙碌。

在炎夏的時候，汗珠濕透了每件衣服，口渴得說不出話來，我們還是一樣的工作着，簡直是沒有時間來注意自己，我們把自己好像交給了工作，我們雖然這般的盡量犧牲自己，可是我們的工作並得不到人的了解，由此我們感到傷心失望，工作的無聊，常常想拋棄這種職業，然而當我們在提一杯藥或打一種針的時候，心緒變化又何等的奇幻，在手指的輕重下抓住了全部病弱者的生命，這是何等重大的責任？何等偉大的使命？我們是爲服務而工作，爲工作而犧牲，犧牲一切地位與聲譽。

三年中記得有一天的下午，入院一位患有T.B.的患者住院，當他來住院的第二天，他便與我說了許多關於學生的事，原來他是在某校裏做教授的，他很喜歡與人談天，有一次我說：「C小姐，你多快樂啊！你們的生活才有意味呢！」我聽了一笑，他覺得我們的生活快樂，於是我又問他：「C先生，你批評批評一下我們的生活，到底怎樣的好，」他「啊！」了一聲，很奇怪我這樣問他，他說：「你們的生活也似我們做教授的一般神聖！」他們做教育的人，不過把一個健全的人使其更完全吧了，像我們呢？是使一個不建全的人，使病苦的人得到安樂，得到健全，我們的工作還比教育更加重要神聖！社會上就是這麼樣子，只有利害相爭，沒有同情諒解，每一個走進社會的人，總會遭到這種命運的，只是遲早而已，想起來了，我應該爲生活而奮鬥，不能爲命運而退却！

誰有我們接觸對象的複雜呢？我們看過百萬富翁，我們也治過赤貧如洗的士老，我們聽遍了各種病者的呻吟泣聲，我們看見過一個人嚥下最後的氣，我們能看到全社會的病態與缺點，同時又能看到各階級的黑暗與卑鄙，看到人與人的多面形，我們更看到一切的理論與事實。

我們的職業雖不是什麼頂高尚的，可是我們有高尚精神，我們生活不是舒適的，可是我們的生活給了我許多難得的經驗與材料。

（時代婦女之一病）　李里作

回憶的片斷

綺

【二】

到了東京之後參觀各處名勝古跡又休息了幾天，便去東亞預備學校報名，重理書籍從此過起異鄉的學校生活——一恍數月，看看已近歲末，因爲氣候很冷，自己還未挿入正式學校，決定不回家了！

是年暑假，原是歐西人預言世界大戰可以暴發的季節。母親因爲回南宮本鄉去，秋收後，才能返來。我在東京整一年，每日厚大的書本滿桌滿席的作業，如同上了弦的機械，刻版的，順着軌道往前走，不敢稍事停留，心身都太高了，如今放了假，早睡晚起，幾番意欲動心，一天天的推延，不覺又懶於回國了！其實最大的原因：還是怕中途有變，不能返來！

那一夜，沒有星光！，小雨輕泣着，像敘說多少句鬱悒的話，簷下清寂，我打開窗，微風輕輕的吹，吹來了一絲寒冷，也吹來了一些遼遠的悵惘，回身取下雨衣，一逕走了出去——漫步回到家來，桌上放着一疊信，伸手撥了撥，觸眼兩件極熟的字，隨手折開：——（未完）

你如何對待女人

寫給先生們（美譯）

先生們！這篇稿子是爲你們寫的，你一定很公開的承認，你是喜歡女人的，她也許已經和你結婚了，她也許是你屬下的女職員，她也許是伺候你的女侍。這些女人都拿你當做上流的人物。

好啦！那麼你如何對待女人呢？你憑良心說，下面所列的十條都是你對待女人的方法嗎？

1.在一個社交的談話中，一個女人發表了一個重要的意見，你是否很輕蔑她的意見，而重視其他男人的意見呢？

2.你和一個女人——太太或女朋友——並肩而行的時候，是否從你身旁過去的漂亮女孩子，你都要拿眼睛看看人家？

3.和你太太上電梯的時候，並不摘下你的帽子，直等到有別的女人進來時，你是否才慌慌張張的把帽子摘下呢？

4.是否反對你太太組織一個撲克牌會，可是你自己却又和別的男人們組織起來了呢？

5.上一輛很擠的公共汽車或電車時，你是否總搶着在女乘客們之前上去？（未完）

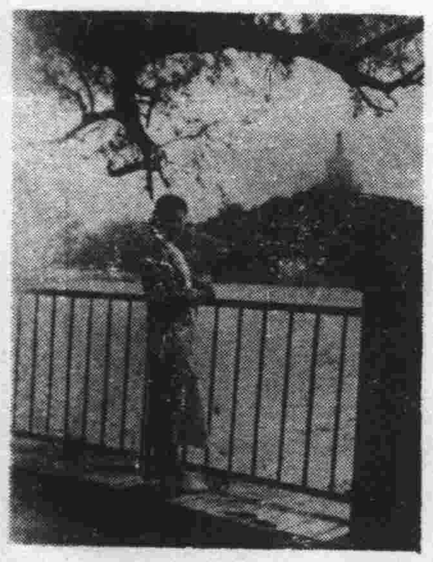

即景

一星期

張振衷

星期一的晚上：方君怒氣冲冲的從她那裏跑回家來，帽子擲在地上，想世上在沒有我這樣的傻瓜，儘叫女人玩弄在手掌裏，她既那麼看不起我，以後誰再想念她，就不是人。

星期二的晚上：方君感到寂寞了，方才念到一個「她」，立刻一個強烈的觀念說：「不準想了！」只好收起了這念頭。

星期三的晚上：方君想她的確是個好的女子，雖然對我並不很好，但總不是個很壞的人啊！

星期四的晚上：方君在想過去的情形，我倆是多麼的歡樂，雖然她有點不對，但我總應當原諒她呀！

星期五的晚上：方君在想這也並非是她一人的錯處啊；我也有相當的過錯，悔不該這樣的意氣用事了！

星期六的晚上：方君在想這完全是我的不好，我不能體貼她，以致這樣的衝突，沒法，明天向她解釋這番誤會。

星期日的晚上：方君不再想了；因爲他早已帶了她所喜愛的禮物底聲下氣的跑回她面前去了！

談男人

雪蘆

七十九　男人的涵養，如廣漠的大海，溶溶無極，可是一且泛濫，不可過止，其無情又莫過于此。

八十　男人是釣魚的餌，女人不會不上鈎，但是你究竟不是魚啊！爲什麼不看看你面前的餌是眞是假呢？

八十一　才認識不久的男朋友，他的話最多而且悅耳，但是久而久之，他的話就越說越少了，等到眞的結了婚，也許連你和他說話都不高興回答的。

八十二　男人像一棵黍葵花，富有的女人就是可愛的太陽，所以黍葵花永遠是向着太陽轉着開的。

八十三　整個的依從女人意思的男人，你不要以爲他是和善，體貼，因爲那多半是虛僞的，但是假使他要眞的那樣，這個男人也就沒有交往的必要了。

同生照像館
藝術照像放大著名
東城王府井

攝影家張之達
明明照相館
精美光線
▷東安市場

大明公
◉馬上就好
君如急用配光眼鏡或已配鏡不慎損壞請到本店來配製當時就可交貨

LEVY
WATCHMAKER
LVERWARE
rison St. Tel: 44 E.
175 Victoria Rd.
Tel: 32603
利嘁洋
王府井大街　電
SELECTION
OF:
OMEGA
O LONGINES
AVANNES
IST—AND
T—WATCHES
G. E. C.
ADIOS

本報青島分銷處
茲爲便利青島讀者起見特約青島甘肅路十二號春記報社獨家經理凡訂閱及登廣告者

天津中國汽車公司
經理 歐浦牌及寶塔克牌汽車
▶樣式新奇　裝璜富麗◀
▶車身堅固　定價克己◀
▶馬力充足　歡迎參觀◀

寶塔克牌四門五座轎車
英租界二十二號路 ◇ 電話 三三二八七 三三七二四 號

如預防痢疾霍亂傷寒諸時疫請用
法國巴黎生物化學廠之藥丸
服之即可避免不必注射
經售處中街藥房
天津法中街八十六號

璧得洋行
▲賣買鑽石翡翠
▲金銀首飾
▲鑽石手錶
▲兼辦抵押放欵
天津英租界中街二六二號
北京代理店東交民巷克嘁洋行

爛葡萄館劇談

生行寥落

左笑鴻

不談劇者已十二年，今復執筆，殊不勝滄桑之感。蓋十二年前，楊梅隔日一演，余（叔岩）尚未息影，言（菊朋）王（又宸）亦鴻運當頭，時（慧寶）王（鳳卿）尚演極重頭之戲，高（慶奎）馬（連良）亦正對台，轟轟烈烈，盛極一時，詎地支一輪，歸隱者有之，作古者有之，頹廢者有之，老邁者有之，淪為裏子者亦有之，白雲蒼狗，世事固莫由逆料也。近年以來，說者每謂為梨園極盛時代，蓋以人才輩出，且嗜者日衆，幾形成一種狂熱，四大名旦之後，更繼之以四小名旦，，各樹一幟，火熾異常，耳有聽，聽戲，口有談，談戲，，街頭巷尾，莫不以戲為談話資料，較之清末民初，殆有過之無不及。此說固自有其理由，然猶未盡也。論者惟見組班人之多，出演之勤，而未察其敝耳。自四大名旦各創新腔後，占行已有革新之進步，繼起者比比也，雖有似有不似，然皆能不墜其緒。他如武生行之人材濟濟，丑行，淨行，亦胥捲柱有人，不虞失墮。惟居五行首座之生行，則頗有寥落之勢，是則不能不使人為之憂慮矣。今之生行，祇言、馬、譚、奚、四人耳，其中叫座能力，自以馬為首屆一指，此則為人所公認，次卯譚言奚，鼎足而三，莫可軒輊，此中除奚為新進外，餘皆舊角色也，所可怪者，且有四小，而生行則頗為不振，固顧曲者之風氣使然，豈生行難於占行鮲？且也，收徒之風，於今為烈，而生行又不與焉，所可知者亦僅李少春與孟小冬之拜叔岩耳，生行如此寥落，迴憶十二年前，不禁慼慨念之！

銀團雄獅華萊斯比雷新作

龍虎風雲介紹

雨辰

【坤伶白玉霜　山贈】

一九三九年為傳記影片年，於是隨着這個機運下產生了，赫赫耗費了數百萬金圓而完成的立體五彩歷史片「俠

在好萊塢盛傳「盜傑西」與「龍虎風雲」。談到這兩部片子的內容，「俠盜傑西」是叙述十九世紀火車發明時的一段沉痛復仇的故事，而「龍虎風雲」却是把火車最初駛行而遭人反對的故事做骨幹，實際上那是以偏重描寫販賣黑奴的殘酷為重心的。主角是華萊斯比雷和紅絕一時的小生羅伯泰勒，在這部片子裏他們所飾演的角色，正是處在敵對的地位，而演出的，自然，在想像上不難猜到，華萊正是一個與奸徒勾通的萬惡匪首，而羅伯是負有偵查秘密的使命的一個英勇少年。於是，在一段極動人的故事，無疑地能把兩人獨有的個性，充分的流露出來。全片在號為導演霸王汪大克的巧妙的手法下，構成在形式上的調諧性，是從起始到結尾都蘊藏着一貫連繫的氣質的。而顯然把兩個主角安置在相同的等量上，這是他導演硬性的故事第一次嚐試，然而他處理「龍虎風雲」的魄力是堅強的。在後半部具有的精采像自雪皚皚的山區中，一場槍擊，以及黑奴困在車中奮起反抗，這兩個高潮，確是緊張而有力的。自然，他的長處還是善于安排輕鬆的小技巧，在這部片子裏同樣可以見到，係給華萊不少該諧的演出，同時，更煊染了若許的微妙趣味，使全劇添深了美麗。但是劇本雖然有些不可免的瑣碎，而能緊握着全片一貫的情調，汪大克的成就，總是應該稱頌的。在片內每一個角色都很洽合理想，尤其是果敢的羅伯泰勒在這裏竟翻然轉變作風，而演出的成績，也是出人意料的。從另一方面看，在意義上，史蹟上，這部片子是隨得向讀者推薦的。

坤伶鬚生馬雲樵四郎探母　雨贈

天津麗都舞女顧眞妮

長篇故事漫畫　陰陽河【十八】

王朱畫

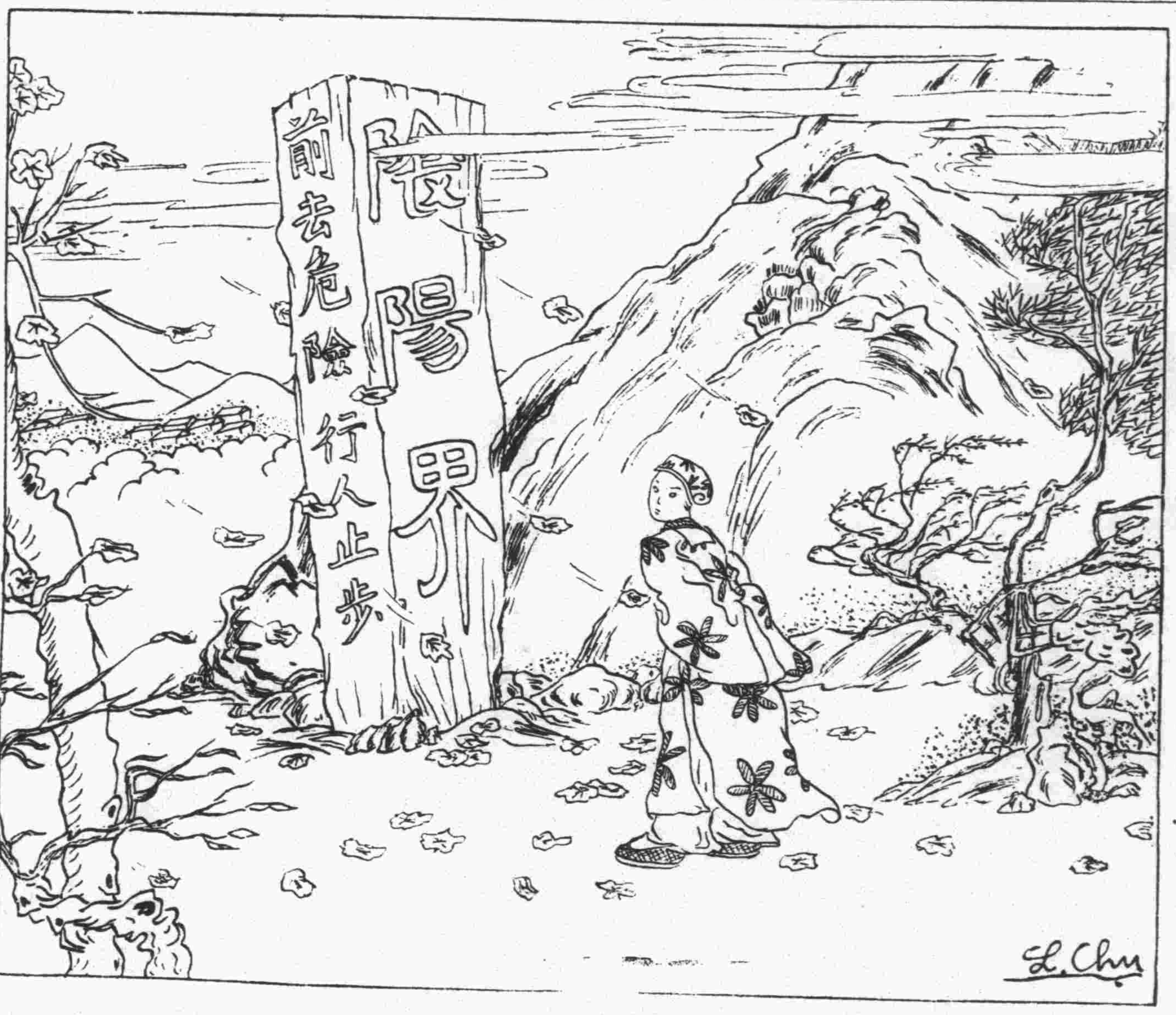

告新讀者

張茂生合李桂蓮是一對愛侶，因在中秋夜為太陰娘娘所嫉。屬閻王乘張茂生遠行之際，將桂蓮捉至陰司，受盡諸般苦楚，然後敕配與鬼頭李木為妻，並罰在陰陽河挑水，這時張茂生行走在路途上：

寂寞的旅人啊！
旅途風霜密。
走了些青山綠水，
聽了些夜鳥哀啼。
心兒怔忡，魂兒迷離，
惦記着愛妻。
沒有一刻；心中失掉了她的影兒，她的笑頰。記在心尖，掛在懷裏，心兒急急；指望着快些回轉，重溫那甜情蜜意。

告讀者

此次天津大水為災，不得已暫行停版，至為抱歉，現已設法復刊，暫出一大張，今日能與讀者見面，實為至幸，諒亦讀者所期望者也。惟水勢浩大，交通不便，特在北京西城大柵欄內官馬司甲十三號設立通訊處，此後凡往來函電稿件，統祈寄交上地收轉本報，以免遺失是幸，特此聲明，即希公鑒，

本刊為充實內容起見，特約漫畫專家陳震先生撰連續漫畫「蝴蝶姑娘」。文壇名宿陳慎言先生之小說「雙珠」。及蛩聲華北之名作家爛葡萄館主左笑鴻先生劇談，本刊以十二分之榮幸，介紹於讀者。

編輯部啟

芮克電影院
本星期六起演　每天三場　四點　六點半　十點一刻
新環球新出品驚險緊張硬性奮門巨片
硬派大明星　麥克倫　◀傑作▶　莽漢末路
△拳頭有眼玉成小情侶，△父子無親氣壞老英雄。

眞光電影院
本星期三至星期五　開演　環球公司偵探巨片　虎穴殲魔
本星期六起演　平克羅斯貝　瓊白朗黛兒【主演】　歌樂巨片　鴛夢初圓

中央電影院
星期三　費穆導演　鍍金的城　白璐　李琳　張翼【合演】
星期四　探險名家伊立沃氏無上偉構　獸國歷險記　珂林泰普萊　琪恩李葛【合演】

三星舞場
▲舞女整齊　▲音樂佳妙　▲佈置新頴　▲地點適中
◁東長安街▷

歐林匹亞舞場
◇舞女衆多漂亮　◇燈光柔美調和　◇音樂選奏新曲　◇舞池寬大光滑
◀東長安街▶

得利夫洋行
王府井大街九八號　電話東局一四一七一
新式懷錶手錶　華貴訂婚戒指　鑽石金銀器皿　婦女裝飾用品
R. DREYFUS

GARAGE L. MINA
米那汽車公司
出租新式客車　經理二十四座大汽車　載重汽車及一九三九　六鋼小型司徒拜克
◀東長安街五號▶　電話東局三三一一

老密斯信箱（十一）

「矜持與自尊」

老密斯：我現在把我一年來未發洩的苦衷來向您訴說，請您立刻回答我。說起來使我這男子漢，眞要羞愧死，是在一年以前的事了，朋友給我介紹了一位女友，——是爲了我的婚姻而介紹的。——當時，我與她一見之後，我就愛上她了。可是我非常的怯懦，總是不敢和她談話。再者我又整日地爲生活而奔走着，也就是造成我羞愧的一個原因。後來，我知道女人更是矜持，你若是不先追求她，她絕對不好意思來找一個陌生的男子的。何況她的腦筋還沒有完全染上現代女子們的開化呢？可是無論我計劃的多麼好，想像的多麼好，只要一見她的面，就把所有想要施行的計劃，完全丟到北氷洋去了。後來我因了某一點事故，鬧得很厲害，在事情完結之後，那個朋友告訴我說：「當她聽到我遇到那種危險的事情時候，竟嚇得她幾乎哭出來，整天沒有歡容，一直到聽說我的事情完結以後，她常恢復了原來的常態！」——我聽完了這些話，眞把我喜歡得吃不下飯去，我這才知道她也用同樣的心情愛着我。——可是我沒有勇敢的心情啊！以後，我們又在我那個朋友家見過許多次面，而一見面我就被她那種斌媚的表情給窘住了，我始終不敢向她表示我愛她，而約會她出去玩，更是談不到的事了。就這樣，我一直被怯懦的帶束縛着，束縛着而沒有勇氣去追求她——這也許是初級交女友的現象吧！

老密斯，我應該怎麼辦呢？

王珩上

（下期答覆）

畫梁換燕記【十九】

劉雲若作

第一回　妙手寶山來摸金有術　擬心春水綯惜玉無功

但在這夢隔蓬山，望穿秋水的時間裏，玉攖的父親，業已負氣自作主張，更不徵求女兒同意，逕自定妥了高宅親事，定妥了就選日下聘，玉攖聞知消息，自更悲憤欲絕，她母親屢次開導，又把高毓綸的照片給她瞧看，玉攖雖然瞧見那高毓綸很是俊美，但因心坎被那橋上少年盤據住了，把這高毓綸認作仇敵，看着不特不生情感，反惹惱恨，竟把照片撕作兩半，她母親知道玉攖太不滿意這椿婚姻，也覺後來可慮，但因不曉玉攖的眞意，又畏着丈夫，不敢推翻成案，只得聽其自然，但玉攖朝朝懷盼，夜夜憂愁，一個嬌養慣的柔弱女兒，怎禁得這樣磨折，不由懨懨而病，日中減食，夜裏失眠，瘦得腰兒剩了一搦，然而她還是勉强撐持，諱病不言，每日仍依時赴校，表面是因爲校中正舉畢業考試，希望取得那一紙文憑，實際她到死春蠶，絲還自縛，仍盼望萬一時遇見意中的人，可恨天公好似偏與玉攖作對，越怕不如意事到來，光陰却過得越發飛快，玉攖父親特意給女兒湊趣，把下聘吉期，定在玉攖學校行畢業禮的第二天，暗中慶祝她學業告終，良緣成就的雙喜臨門，然而玉攖看這一天，比囚徒的執行日期，還爲可怕，（未完）

本刊價目　每期六分，每月四角八分，半年二元八角，全年五元五角，郵費在內

社址　天津特別一區福州路廿六號

北京　臨時通訊　西長安街大柵欄官馬司甲十三號

CRAND HOTEL DE PEKIN

北京飯店

鹿皮樂隊　每晚跳舞

EVERY NIGHT

DANCING AFTER DINNER

LOPE'S SWING BAND

前美國支加哥大學醫學院助教
北京協和醫學院主任教授
北京清源醫院院長
天津清源醫院院長
德國美國醫學博士

吳清源

肺癆專門治療醫師

愛克斯光檢查　由五元至十五元

院址英租界二十四號路清源醫院（前英國老醫院舊址）設置最新式X光機及電療器械診斷治療各科疾病

本院手續簡便病室寬闊清潔最宜修養　取費從廉　院中備設　歡迎參觀

▲電話三局零九八八　三一三零

王府井大街

中原公司應時新貨

西莊膠裏雨衣每件九元
標準布硬領襯衫每件二元三角五
標準布新式睡衣每套五元五角
夾絲雙底女長襪二雙一元三角五
夾絲通花女長襪每雙一元五角
提花短統男襪三雙九角五
帆布書包每只八角五
兒童背書包每只三元六角
保用中原牌自來水筆每支四元
派克、華特氏、愛寫牌、喜福、各種名廠水筆欵式俱全
繪圖儀器、計算尺、各種學校用品齊備
新到大幫最新式自動對光鏡箱價格特別低廉
各種球類運動用品應有盡有
中童膠裏雨衣每件八元五角
提花府綢硬領襯衫每件五元五角
新花雙毛浴衣每件五元
夾絲雙底女中統襪三雙一元
眞絲女長襪每雙一元二角五
蔴紗短統男線襪三雙一元〇五
防雨書包每只七角五
軟皮活頁筆記本八角五

能爲其子女謀永遠之幸福者方是眞愛其子女！

大中銀行　辦理　**兒童活期定期存欵**

樹立兒童將來永遠幸福之基礎

優待　定期自十元起　活期自一元起
存取便利　辦法　利息優厚

兒童禮品　兒童存欵單精雅吉祥用爲兒童彌月週歲等日期之賀儀以及普通之禮品高尚適宜

行址東交民巷西口　東城辦事處：王府井大街　西城辦事處：西單北大街

首創第一

四季女衣料大王

諸位；你覺得現在尋找物美價廉女衣料困難嗎？現在解決了本行新由西洋運到大宗四季女衣料各種最新奇異夾金線絲紗印花絲紗就是夏天不易選購毛呢秋料亦已到齊了定價格外克己請各位勿失良機是幸

力古洋行印度綢緞莊啓
開設北京王府井大街一三五號

亨得利太陽眼鏡

在交際場中，在娛樂場所，在街市郊外，祇見人人都戴亨得利太陽眼鏡。

價廉物美不同凡俗　歡迎參觀比較

北京總店：前外觀音寺
支店：王府井大街　西單北大街

丙子牛乳

▲用甲等巴氏消毒純潔衛生
▲含維他命最豐富補體健神

每日晨起如飲丙子牛乳一杯身心健適

鼓樓西大街新開路景爾胡同七號
電話東局二二八〇號

專家修理
無線電機
電氣冰箱

新利樂社謹啓
王府井大街十五號
電話東局五〇三號

永…新添電刻…水鑽禮品　△東安市場南門內▽

寶…專做存欵匯兌及辦理商業銀行一切業務並…

中國聯合準備銀行

金…資本七千萬元　實收三千六百七十萬元

天　新華信託…行